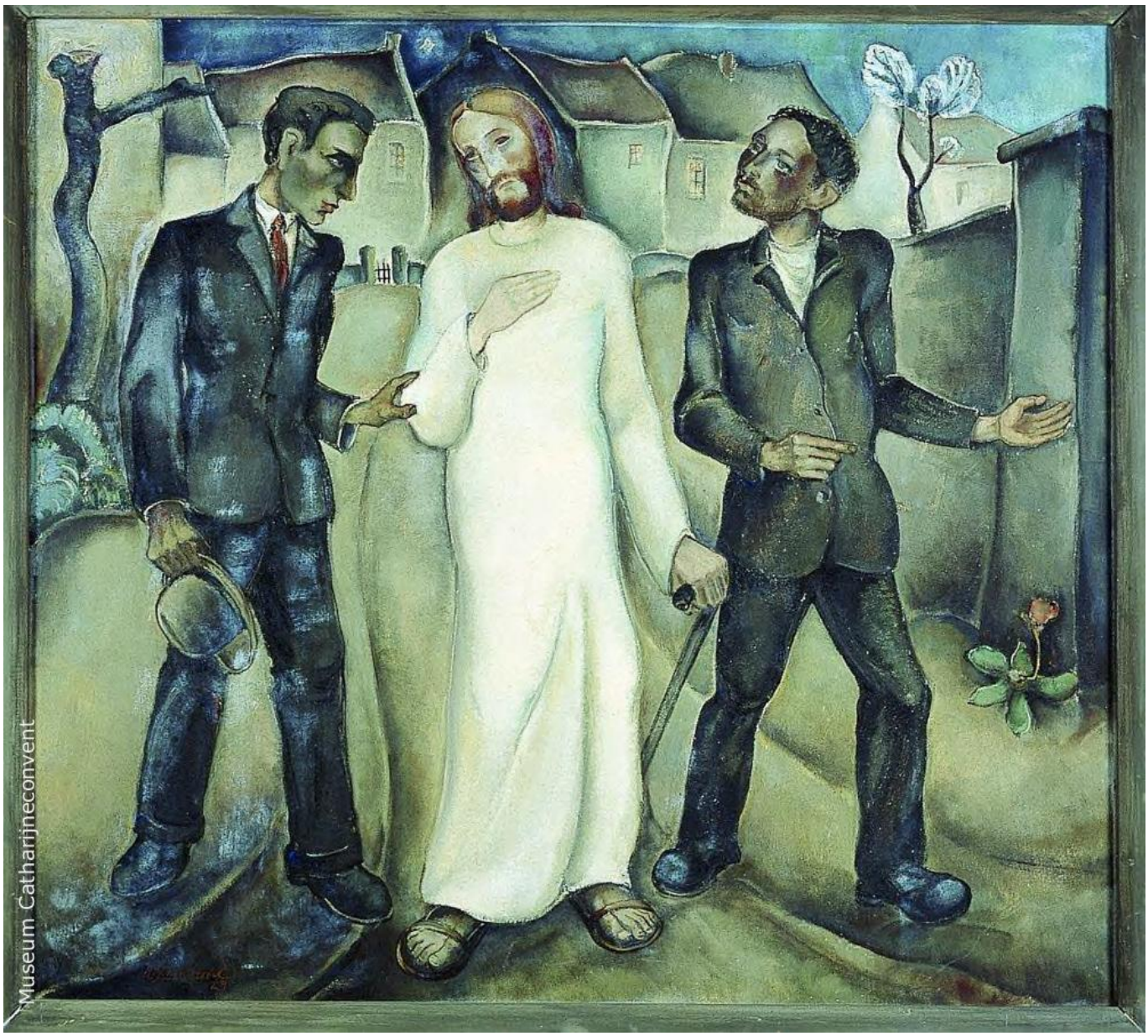

VIERING
in de AMERSFOORTSE ZWAAN

de week van Pasen, 23 april 2022

Welkom in deze kerk. Al sinds 1300 hebben mensen hier gebeden en gezongen, geluisterd naar God en nagedacht over hun leven. Iedereen is hier welkom en iedereen is hier gast.

Het Paasfeest duurt in de kerkelijke telling een volle week, het is dus nog steeds Pasen. Wij zijn meestal wat ongeduldiger… Maar we zingen nog Paasliederen en lezen het verhaal van de verschijning van Jezus aan twee mensen onderweg.

Is er iemand die je mist, iemand die je wat extra licht en sterkte toewenst? Steek een kaarsje aan: een vlammetje van aandacht en gebed voor iemand anders - of voor jezelf.

We hopen dat de onverwachte ervaring van de verdrietige mensen die onderweg waren naar Emmaus, ook onze ervaring mag worden:
dat Jezus dichtbij is: 'Hij deelt met ons het daaglijks brood, de Heer is onze reisgenoot.'

muziek **'Jesus Christus unser Heiland'**
Johann Gottfried Walther (1684-1748) | Versus I

Jesus Christus, unser Heiland,
Der den Tod überwand,
Ist auferstanden;
Die Sünd hat er gefangen.
Kyrie eleison.

De kaarsen op tafel worden aangestoken

voorzang, daarna herhaling door allen:

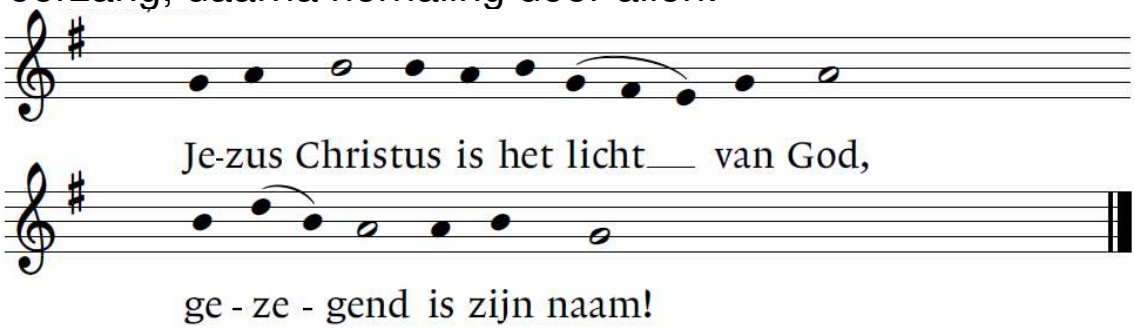

voorzang: Zijn woord is leven, een lamp voor mijn voet,
Hij gaat voor mij uit, verlicht mij dag aan dag.
refrein

voorzang: Hij is het licht der wereld voor alle mensen,
de duisternis zal wijken uit ons hart
refrein

v. onze hulp is in de naam van de Heer
a. DIE HEMEL EN AARDE GEMAAKT HEEFT
v. die trouw is, altijd en altijd,
a. EN NIET LOSLAAT WAT HIJ BEGONNEN IS.

v. In de Naam van de Ene: licht en vrede!
a. LICHT EN VREDE
v. voor jullie allen: licht en vrede!
a. LICHT EN VREDE!

lied 628 Nu moet gij allen vrolijk zijn

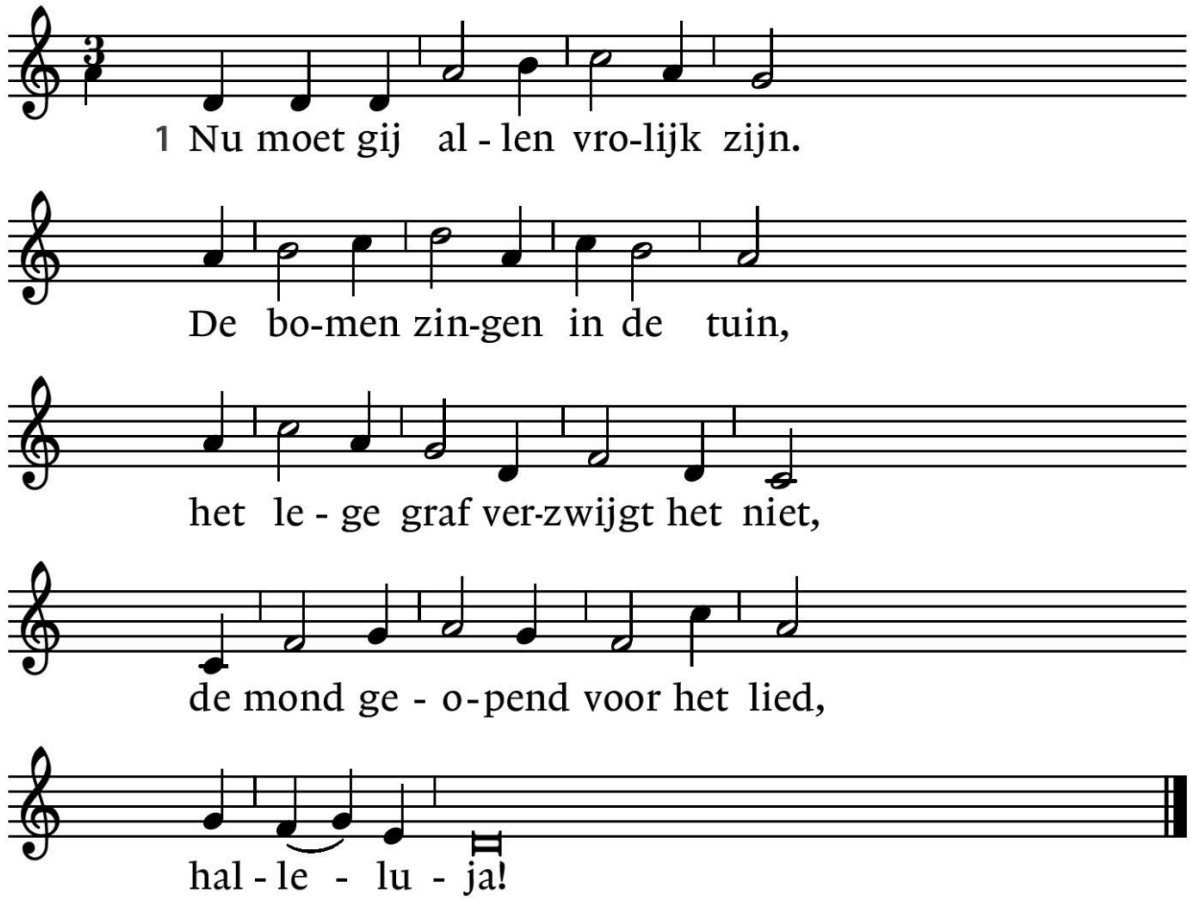

2. De loze woorden zijn verstomd,
de wereld die op adem komt
zingt met de vogels in de lucht
dat nu de nacht is weggevlucht,
halleluja!

5. O dood, die Hem ontkomen liet,
Hij neemt bezit van uw gebied,
zijn heerschappij gaat in en uit
door al de deuren die men sluit,
halleluja!

6. Wij willen zingen dat Hij leeft,
Hij leeft die God gehoorzaamd heeft,
zijn graf staat ledig in de tijd,
het is een mond vol zaligheid,
halleluja!

t Tom Naastepad, m Nikolaus Hermann 'Erschienen ist der herrlich Tag'

gebed om ontferming

kyrie & gloria gezongen
(Cees-Willem van Vliet, op basis van lied 270 a)

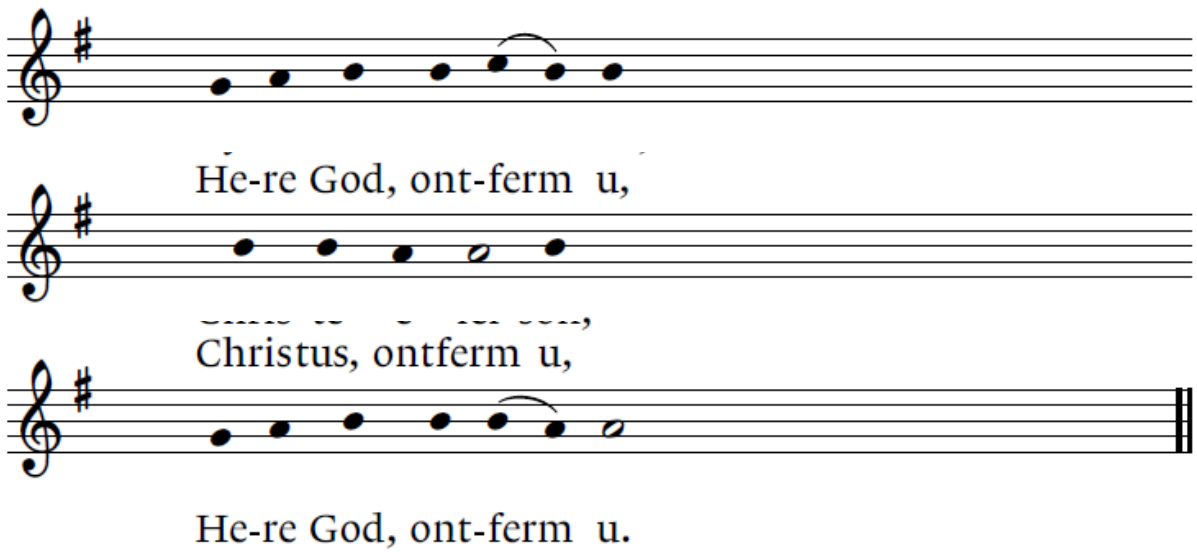

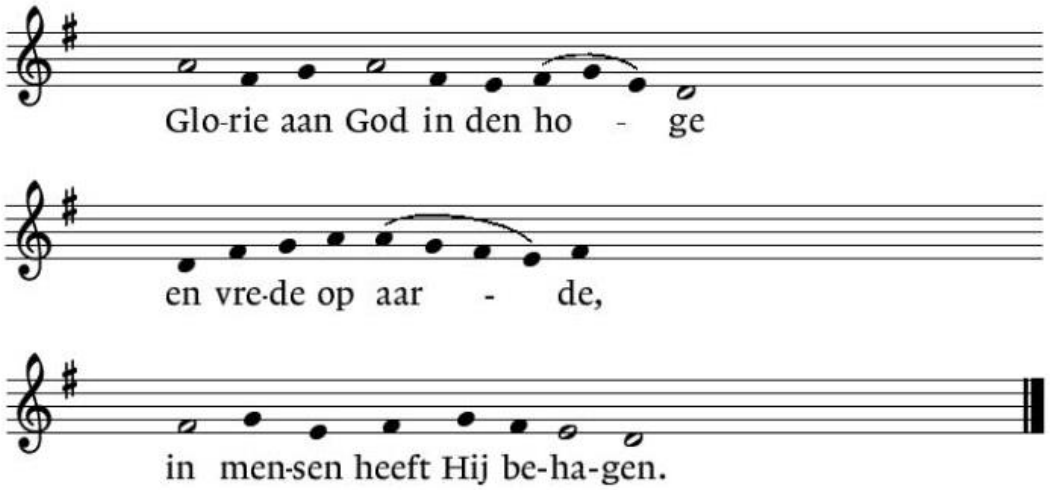

v. Wij danken U, God,
om al het goede dat wij van U ontvingen. Groot zijt Gij!
g. GLORIE AAN GOD IN DEN HOGE….

v. Wij loven U, Christus,
Gij wijst ons de weg van liefde en ontferming met heel de wereld.
g. GLORIE AAN GOD IN DEN HOGE….

v. Wij prijzen U, Geest van God, Adem van leven,
help ook ons, nu en altijd.
g. GLORIE AAN GOD IN DEN HOGE….

lezing uit de brief van Petrus, hoofdstuk 1: 22 tot 2: 2

Nu u gehoorzaam bent aan de waarheid,
is uw hart gelouterd
en kunt u oprecht van uw broeders en zusters houden;
heb elkaar dan ook onvoorwaardelijk lief, met een zuiver hart,
als mensen die opnieuw zijn geboren,
niet uit vergankelijk maar uit onvergankelijk zaad,
door Gods levende woord, dat voor altijd standhoudt.
‘De mens is als gras en zijn schoonheid als een bloem in het veld:
het gras verdort en de bloem valt af,
maar het woord van de Heer houdt eeuwig stand.’
Dit woord is het evangelie dat u verkondigd is.
Ontdoe u dus van alles wat slecht is, van alle bedrog en huichelarij,
alle afgunst en kwaadsprekerij,

en verlang als pasgeboren zuigelingen
naar de zuivere melk van het woord,
opdat u daardoor groeit en uw redding bereikt.
U hebt toch de goedheid van de Heer geproefd?
Voeg u bij Hem, bij de levende steen
die door de mensen werd afgekeurd
maar door God werd uitgekozen om zijn kostbaarheid,
en laat u ook zelf als levende stenen gebruiken
voor de bouw van een geestelijke tempel.

lied **‘Als kinderen nieuw geboren’**

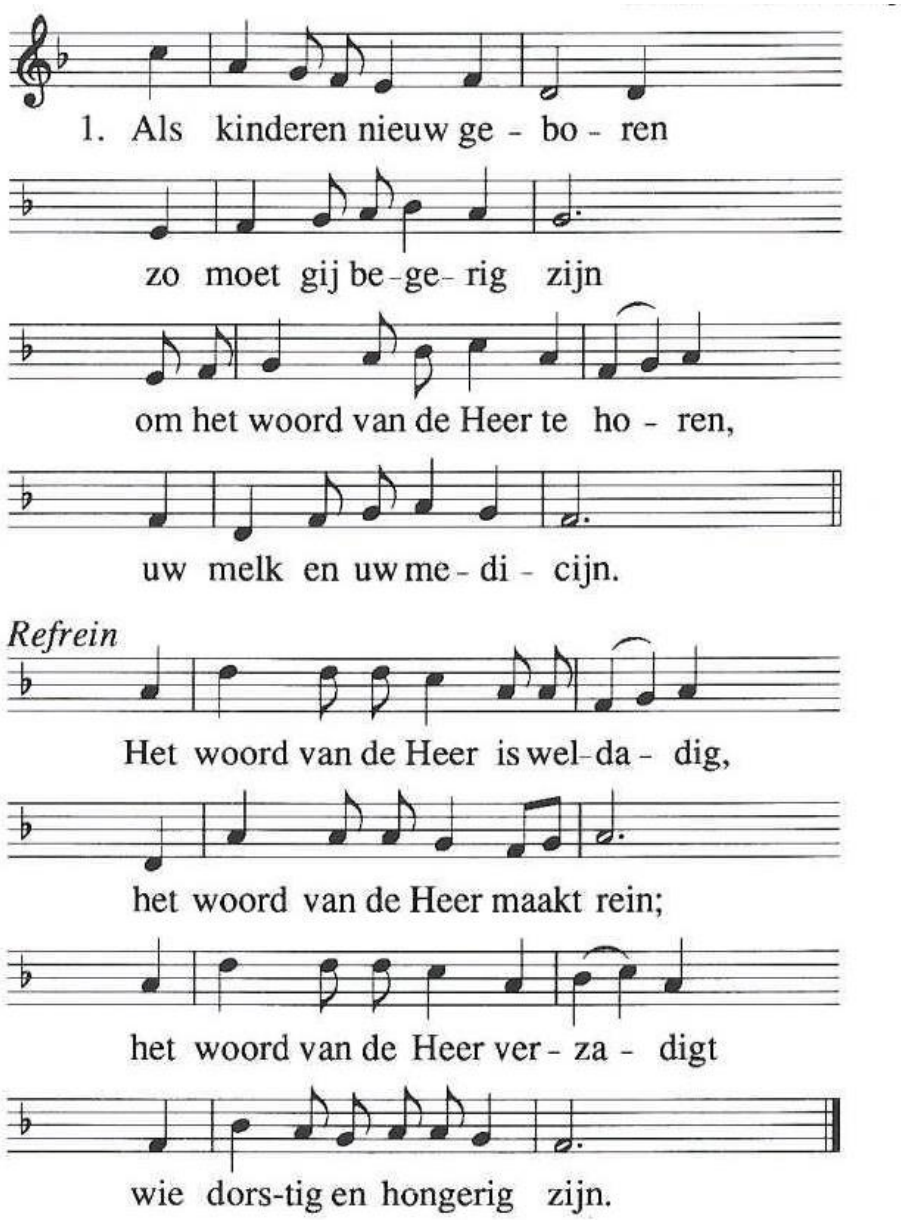

4. Nu drinkt dan en weest begerig
en groeit in de zaligheid,
en weest ook wederkerig
voor God en zijn Zoon bereid.
Refrein: Het Woord van de Heer is geduldig,
het sterft en staat op als brood;
het brood wordt vermenigvuldigd
en redt van de bittere dood.

t Willem Barnard, m Wim ter Burg, uit Zingend Geloven 4, 22

lezing uit het Evangelie naar Lukas, hoofdstuk 24: 13-35
(allen staan)

Diezelfde dag (Pasen) gingen twee van de leerlingen op weg
naar een dorp dat Emmaüs heet en zestig stadiën van Jeruzalem
verwijderd ligt.
Ze spraken met elkaar over alles wat er was voorgevallen.
Terwijl ze zo met elkaar in gesprek waren,
kwam Jezus zelf naar hen toe en liep met hen mee,
maar hun blik werd vertroebeld, zodat ze hem niet herkenden.
Hij vroeg hun: ‘Waar loopt u toch over te praten?’
Daarop bleven ze somber gestemd staan.
Een van hen, die Kleopas heette, antwoordde:
‘Bent u dan de enige vreemdeling in Jeruzalem
die niet weet wat daar deze dagen gebeurd is?’
Jezus vroeg hun: ‘Wat dan?’
Ze antwoordden: ‘Wat er gebeurd is met Jezus uit Nazaret,
een machtig profeet in woord en daad in de ogen van God en van het
hele volk. Onze hogepriesters en leiders hebben hem ter dood laten
veroordelen en laten kruisigen.
Wij leefden in de hoop dat hij degene was die Israël zou bevrijden,
maar inmiddels is het de derde dag sinds dit alles gebeurd is.
Bovendien hebben enkele vrouwen uit ons midden ons in verwarring
gebracht. Toen ze vanmorgen vroeg naar het graf gingen,
vonden ze zijn lichaam daar niet
en ze kwamen zeggen dat er engelen aan hen waren verschenen.

De engelen zeiden dat hij leeft.
Een paar van ons zijn toen ook naar het graf gegaan
en troffen het aan zoals de vrouwen hadden gezegd,
maar Jezus zagen ze niet.'
Toen zei hij tegen hen:
'Hebt u dan zo weinig verstand en bent u zo traag van begrip
dat u niet gelooft in alles wat de profeten gezegd hebben?
Moest de messias al dat lijden niet ondergaan
om zijn glorie binnen te gaan?'
Daarna verklaarde hij hun wat er in al de Schriften over hem geschreven stond, en hij begon bij Mozes en de Profeten.
Ze naderden het dorp waarheen ze op weg waren.
Jezus deed alsof hij verder wilde reizen.
Maar ze drongen er bij hem op aan om dat niet te doen en zeiden:
'Blijf bij ons, want het is bijna avond en de dag loopt ten einde.'
Hij ging mee het dorp in en bleef bij hen.
Toen hij met hen aan tafel aanlag,
nam hij het brood, sprak het zegengebed uit, brak het en gaf het hun.
Nu werden hun ogen geopend en herkenden ze hem.
Maar hij werd onttrokken aan hun blik.
Daarop zeiden ze tegen elkaar:
'Brandde ons hart niet toen hij onderweg met ons sprak
en de Schriften voor ons ontsloot?'
Ze stonden op en gingen meteen terug naar Jeruzalem,
waar ze de elf en de anderen aantroffen, die tegen hen zeiden:
'De Heer is werkelijk uit de dood opgewekt
en hij is aan Simon verschenen!'
De twee leerlingen vertelden wat er onderweg gebeurd was
en hoe hij zich aan hen had laten kennen in het breken van het brood.

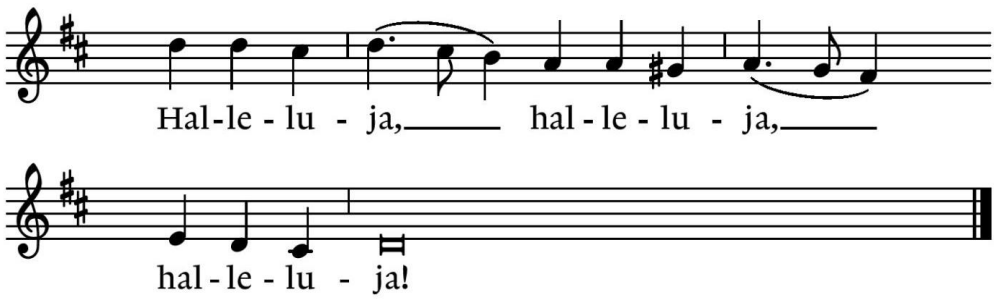

overweging

lied 646 **‘De Heer is onze reisgenoot’**

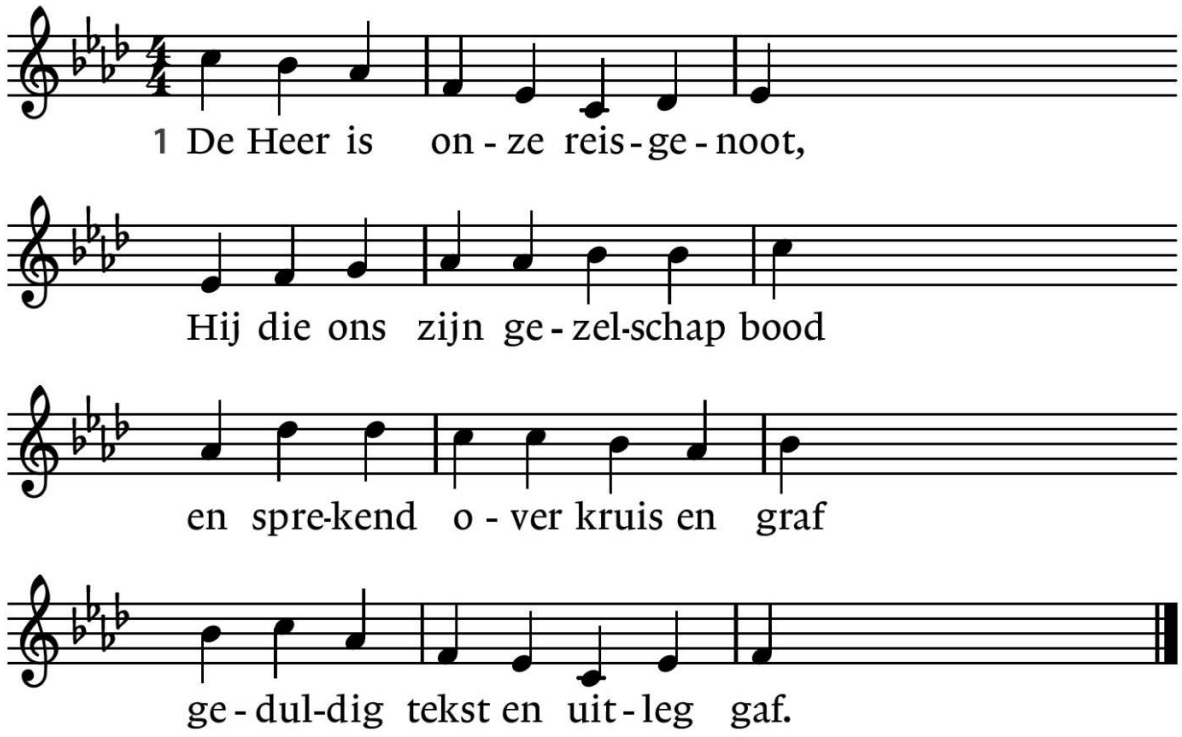

2. *Zo valt een lange weg ons licht,*
de schrift opent een vergezicht
en brengt verdwaalden dicht bij huis,
verloren zonen komen thuis.

3. *De avond daalt, blijf bij ons Heer!*
Hij zet zich aan de tafel neer
en breekt het brood en schenkt de wijn,
die gast, het moet de gastheer zijn!

4. *Wij keren naar Jeruzalem,*
ons brandend hart verneemt zijn stem,
Hij deelt met ons het dagelijks brood,
de Heer is onze reisgenoot.

t Jaap Zijlstra, bij Lc. 24, 13-35, m Jan Pasveer ‘Gij volgt ons uit Jeruzalem’

MET CHRISTUS HET BROOD DELEN

voorbeden

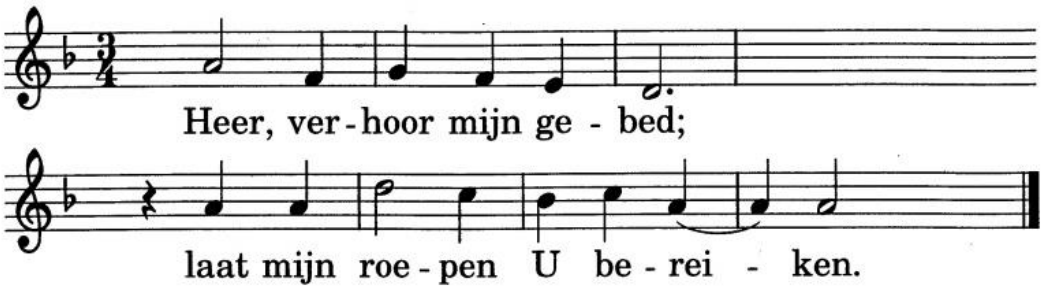

Het dankgebed aan Tafel

Hier, verzameld rond brood en wijn,
vruchten van de aarde, tekens van Uw Koninkrijk
richten wij ons hart op U en danken wij U voor ons leven
en voor Uw liefde en nabijheid in Christus, de Opgestane Heer.

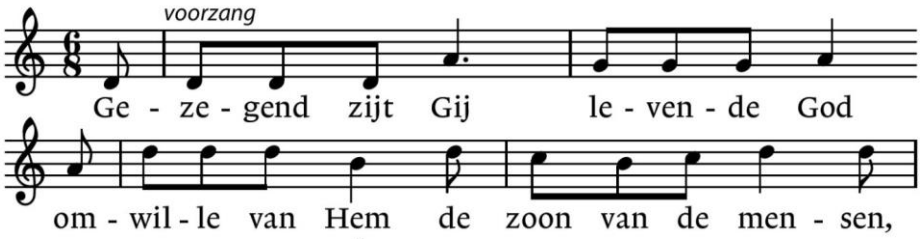

allen herhalen

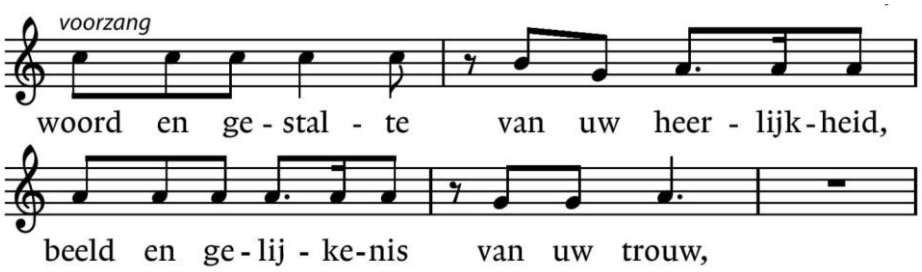

allen herhalen

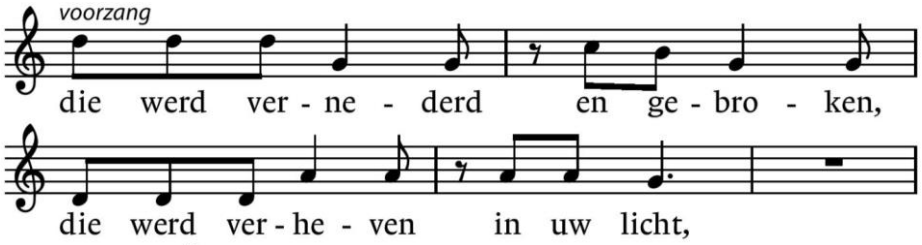

allen herhalen

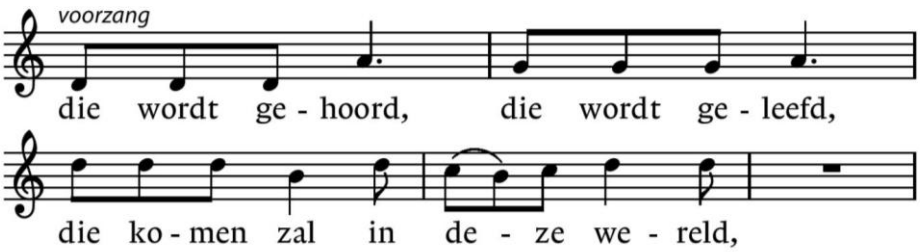

allen herhalen

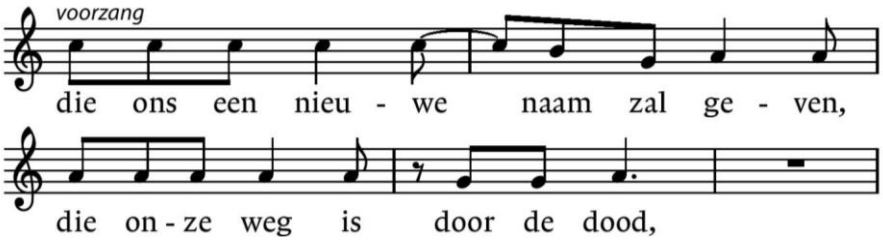

allen herhalen

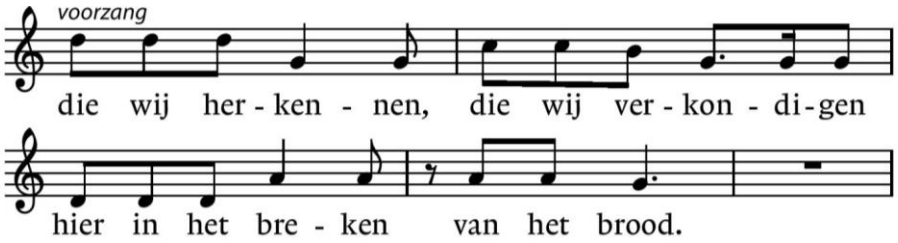

allen herhalen

En zoals Hij op de avond voor zijn sterven,
toen Hij met zijn leerlingen samen at,
het brood nam, het brak, het deelde en zei:
Neem en eet, dit is mijn lichaam voor jullie.
Doe dit om mij te gedenken!
En Hij na de maaltijd de beker nam, God zegende
en de beker rondgaf, zeggend:
Dit is mijn levensbloed, vergoten tot vergeving.
Zo vaak jullie hieruit drinken, doe het om mij te gedenken!
Zo zijn wij het sindsdien blijven doen,
om Hem te gedenken.

Samen met allen die wij aan U opdragen,
de levenden die ons lief zijn en de doden die wij gedenken,
samen met allen die voor ons Pasen gevierd hebben,
al uw kinderen in hemel en op aarde, loven wij U,
God van liefde, en prijzen uw Naam,
door Jezus Christus onze Heer, die ons heeft leren bidden:

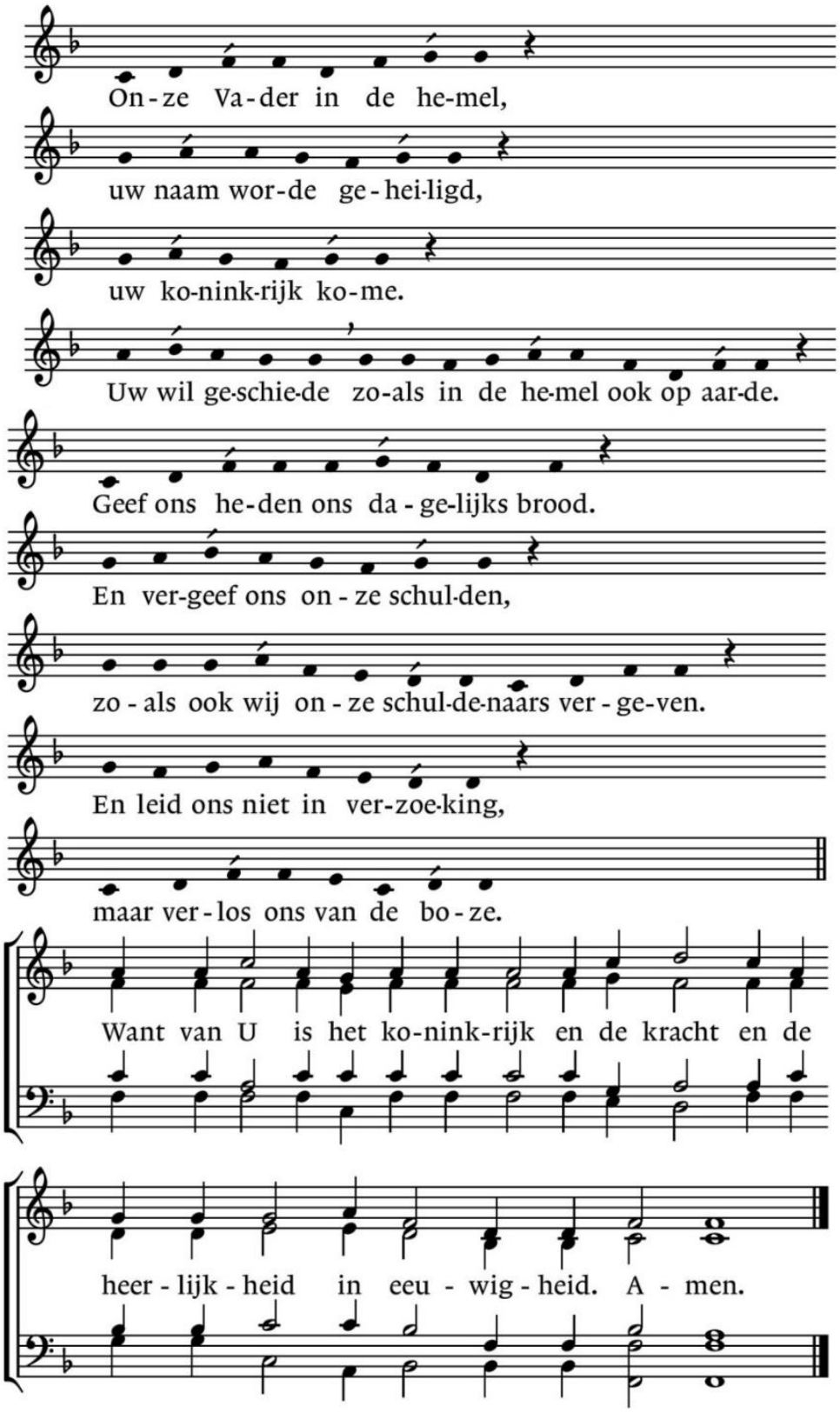

Vredegroet - we wensen elkaar vrede toe

Nodiging

Het brood wordt u aangereikt met de woorden: 'brood uit de hemel' of 'lichaam van Christus', de wijn met de woorden: 'zo wil de Heer bij u zijn', of: 'bloed van Christus'. U kunt dat in geloof aanvaarden door 'Amen' te antwoorden.

Als je geen alcohol gebruikt vraag dan even om druivensap, ook dat staat klaar. Hetzelfde geldt voor glutenvrij brood.

Wie liever niet ontvangt kan ofwel blijven zitten en zich zo verbonden weten met de anderen, of naar voren komen om de zegen te ontvangen in plaats van brood en wijn.

Musica sub Communione

'Jesus Christus unser Heiland'
Johann Gottfried Walther (1684-1748) | Versus II + III

Der ohn Sünden war geboren,
Trug für uns Gottes Zorn;
Hat uns versöhnet,
Dass uns Gott sein Huld gönnet.
Kyrie eleison.

Tod, Sünd, Leben und Genad,
Alls in Händen er hat:
Er kann erretten
Alle, die zu ihm treten.
Kyrie eleison!

Dankgebed

slotlied (staande): lied 379 vers 1,4,5,6

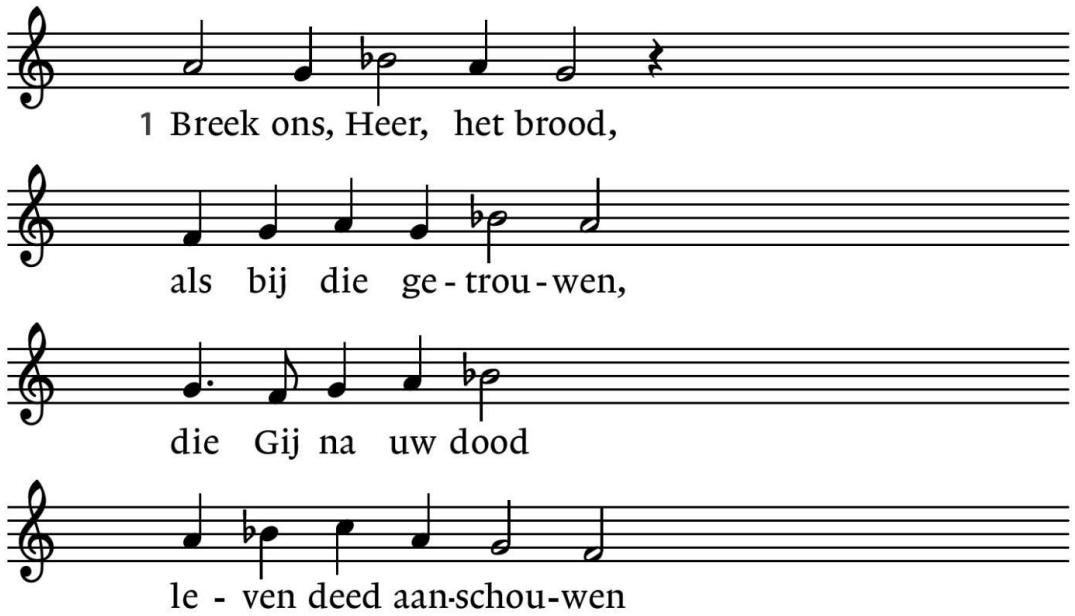

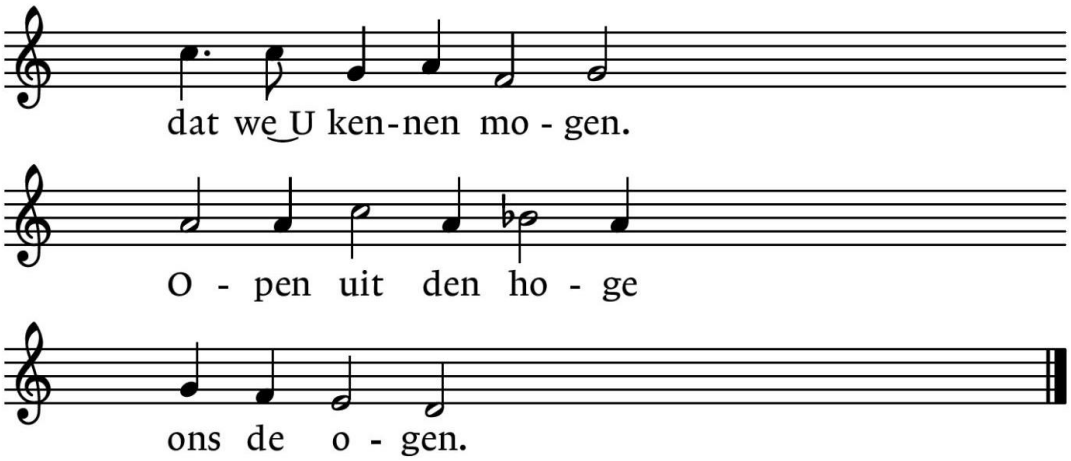

Water werd tot wijn
waar Gij hebt gesproken.
Laat geschonken zijn,
met het brood gebroken,
méér dan wijn: uw wezen,
brood dat ons van vrezen
doet genezen.

Eind en oerbegin,
bron die ons wil drenken,
wijnstok, plant ons in
als uw groene ranken;
lam en herder tevens,
waarheid, weg en leven,
ons gegeven.

Eerstgeboren stem,
spreek de taal der dingen,
leer ons het geheim
van uw heil bezingen.
Noem met nieuwe namen
wie hier tot U kwamen.
Eeuwig amen.

t Rudolf Alexander Schröder – 'Brich uns, Herr, das Brot', vert Cornelis Machiel de Vries
m Hans Friederich Micheelsen

zegen

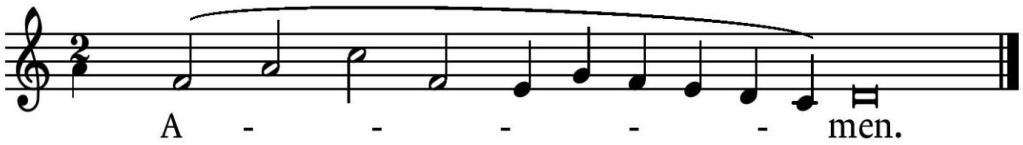

muziek: **Fantasia chromatica in d** | BWV 903
Johann Sebastian Bach (1685-1750)

Welkom om nog wat na te praten bij een glas sap of wijn,
dat voor in de kerk geserveerd wordt!

voorganger: ds Diederiek van Loo, organist: Cees-Willem van Vliet

collecte:
We weten ons medeverantwoordelijk voor het project 'Chipulukusu' in Zambia waar jongeren les gegeven wordt en een opleiding geboden.
De collecte wordt gedeeld met de Amersfoortse Zwaan, om deze vieringen mogelijk te maken.
Digitaal: via deze QRcode
Contant: in de orgelpijp bij de uitgang

Wilt u reageren op deze dienst? Neem contact op met Diederiek van Loo: 06 40700966, dvanloo1000@gmail.com.
www.amersfoortsezwaan.nl of www.stadsdominee.nl

Op de voorkant: De Emmausgangers, 1929, Henri Schoonbrood (1898-1972). Museum Catharijneconvent Utrecht

De disgenoten

Het simpele gerei,
het brood, dat is gesneden,
de stilte, de gebeden -
Want de avond is nabij.

Uit tranen en uit pijn
dit samenzijn verkregen:
bij sober brood de zegen
twee in Uw naam te zijn.

Waar aan de witte dis
Uw teken wordt beleden
verschijnt Gij - : 'U zij vrede.'
gij Brood - gij Wijn - gij Vis.

Ida G.M. Gerhardt